



УТВЕРЖДАЮ:

Директор ГБПОУ

«Западнодвинский технологический колледж

им. И.А. Ковалева»

Новиков Р.М.

« 29 » августа 20 23 г.

Рассмотрено на педагогическом совете « 29 » августа 20 23 г.
Протокол № 1

ПОЛОЖЕНИЕ о Порядке заполнения, учета и выдачи дипломов о среднем профессиональном образовании и их дубликатов

Настоящее положение разработано на основании:

1. части 4 статьи 60 Федерального закона «Об образовании в Российской Федерации» от 29.12.2012 г. № 273-ФЗ;
2. пункта 1 и подпункта 4.2.28 пункта 4 Положения о Министерстве просвещения Российской Федерации, утвержденного постановлением Правительства Российской Федерации от 28.07.2018 г. № 884;
3. приказа Министерства просвещения Российской Федерации от 02.06.2022 г. № 390 "Об утверждении образцов и описания диплома о среднем профессиональном образовании и приложения к нему";
4. приказа Министерства просвещения Российской Федерации от 14.10.2022 г. № 906 "Об утверждении Порядка заполнения, учета и выдачи дипломов о среднем профессиональном образовании и их дубликатов";
5. письма Департамента государственной политики в сфере среднего профессионального образования и профессионального обучения от 07.03.2023 г. № 05-636 "О заполнении дипломов о среднем профессиональном образовании в 2022/2023 учебном году (QR-код)";
6. письма Департамента государственной политики в сфере среднего профессионального образования и профессионального обучения от 23.06.2023 г. № 05-2013 "Об особенностях заполнения диплома о среднем профессиональном образовании при проведении государственной итоговой аттестации в форме демонстрационного экзамена".

I. Общие положения

1. Порядок заполнения, учета и выдачи дипломов о среднем профессиональном образовании и их дубликатов (далее – Порядок) устанавливает требования к заполнению и учету дипломов о среднем профессиональном образовании (далее – дипломы) и их дубликатов, а также правила выдачи дипломов и их дубликатов, образцы которых утверждены приказом Министерства просвещения Российской Федерации от 02.06.2022 г. № 390 "Об утверждении образцов и описаний диплома о среднем профессиональном образовании и приложения к нему" (зарегистрирован Министерством юстиции Российской Федерации 12.08.2022 г., регистрационный № 69621).

2. Дипломы выдаются государственным бюджетным профессиональным образовательным учреждением "Западнодвинский технологический колледж имени И.А. Ковалева", филиалом в г. Андреаполь, филиалом в п. Оленино осуществляющим образовательную деятельность по реализуемым им аккредитованным образовательным

программам среднего профессионального образования (далее – Колледж).

3. Дипломы оформляются на государственном языке Российской Федерации, если иное не установлено Федеральным законом от 29.12.2012 г. № 273-ФЗ "Об образовании в Российской Федерации" (Собрание законодательства Российской Федерации, 2012, № 53, ст. 7598; Официальный интернет-портал правовой информации (www.pravo.gov.ru), 2022, 7 октября, № 0001202210070034), Законом Российской Федерации от 25.10.1991 г. № 1807-1 "О языках народов Российской Федерации" (Ведомости Съезда народных депутатов РСФСР и Верховного Совета РСФСР, 1991, № 50, ст. 1740; Собрание законодательства Российской Федерации, 2021, № 24, ст. 4200), и заверяются печатями образовательных организаций.

4. Бланк титула диплома и бланк приложения к диплому (далее соответственно – бланк титула, бланк приложения, вместе – бланки) заполняются в соответствии с требованиями, установленными главами II и III Порядка.

Внесение дополнительных записей в бланки не допускается.

5. После заполнения бланков они должны быть тщательно проверены на точность и безошибочность внесенных в них записей. Бланки, составленные с ошибками или имеющие иные дефекты, внесенные при заполнении или обнаруженные выпускником после их получения, считаются испорченными при заполнении и подлежат замене. Испорченные при заполнении бланки уничтожаются.

II. Заполнение бланков дипломов и приложений к ним

6. Бланки заполняются печатным способом с помощью принтера шрифтом Times New Roman черного цвета размера 11п либо размера, указанного в соответствующих пунктах Порядка, с одинарным межстрочным интервалом, в том числе с использованием компьютерного модуля заполнения бланков, позволяющего генерировать двумерный матричный штриховой код (QR-код). При необходимости допускается уменьшение размера шрифта до 6п.

7. При заполнении бланка титула:

7.1. В левой части оборотной стороны бланка титула указываются с выравниванием по центру следующие сведения:

а) после строки, содержащей надпись "РОССИЙСКАЯ ФЕДЕРАЦИЯ":

на отдельной строке (при необходимости в несколько строк) – полное официальное наименование Колледжа (или его филиала) в именительном падеже в соответствии с уставом Колледжа;

на отдельной строке (при необходимости в несколько строк) – наименование населенного пункта, в котором находится Колледж (или его филиала), в именительном падеже в соответствии с уставом Колледжа с указанием наименования типа населенного пункта в соответствии с сокращениями, принятыми в Общероссийском классификаторе объектов административно-территориального деления (ОКАТО);

б) после строки, содержащей надпись "Квалификация", на отдельной строке (при необходимости в несколько строк) – наименование присвоенной(ых) квалификации(ий) в соответствии с федеральным государственным образовательным стандартом среднего профессионального образования в именительном падеже;

в) после строки, содержащей надпись "Регистрационный номер", на отдельной строке – регистрационный номер диплома, присвоенный в соответствии с книгой регистрации выданных документов об образовании и о квалификации Колледжа (головной образовательной организации) (далее – книга регистрации);

г) после строки, содержащей надпись "Дата выдачи", на отдельной строке – дата выдачи диплома с указанием числа (цифрами), месяца (прописью) и года (четырёхзначное число, цифрами, слово "года") в соответствии с книгой регистрации.

д) после строки, содержащей сведения о дате выдачи диплома, в специальном поле – сгенерированный двумерный матричный штриховой код (QR-код).

QR-код наносится с использованием компьютерного модуля заполнения бланков (программного обеспечения), позволяющего генерировать двумерный матричный штриховой код (QR-код) в соответствии с пунктом 6 Порядка. Компьютерный модуль заполнения бланков дипломов используется при печати дипломов с целью кодирования информации в виде двумерного матричного штрихового кода, а также корректного размещения вносимой информации на бланке диплома, с соблюдением необходимых полей, отступов, интервалов.

QR-код является обязательным элементом диплома о среднем профессиональном образовании для всех организаций, реализующих программы СПО, но типы данных и их перечень, которые кодируются в QR-коде, определяются образовательной организацией самостоятельно, при этом, имеются технические ограничения по размеру кодируемой информации для квадрата размером 30 x 30 мм: в QR-коде может быть закодирована информация размером до 125 символов. Разделителем сведений, содержащихся в QR-коде, предлагается считать символ "|" (вертикальная черта).

Также Порядком в настоящее время не предусмотрена передача через QR-код данных, в том числе персональных, в любые информационные системы, в том числе в федеральную информационную систему "Федеральный реестр сведений о документах об образовании и (или) о квалификации, документах об обучении", правила формирования и ведения которой утверждены постановлением Правительства Российской Федерации от 31.05.2021 г. № 825 (далее – Правила).

В QR-коде может быть закодирована следующая текстовая информация: фамилия, имя, отчество выпускника – владельца диплома, серия и номер бланка диплома (в формате XXXXXX XXXXXXXX), дата выдачи диплома (в формате ДД.ММ.ГГГГ).

Для выпускников, которые прошли государственную итоговую аттестацию (далее – ГИА) в форме демонстрационного экзамена, в QR-коде может быть дополнительно закодирована следующая информация:

уровень демонстрационного экзамена, который сдавал выпускник (например, "Базовый уровень" или "Профильный уровень");

наименование предприятия-партнера, в интересах которого разработан КОД (для профильного уровня, в том числе по программам Профсоцстандарта);

шифр комплекта оценочной документации (далее – КОД), по которому проводился демонстрационный экзамен;

результат демонстрационного экзамена в первичных баллах, в соответствии с КОД.

Данная информация может быть заполнена на основании следующих документов.

Уровень демонстрационного экзамена, шифр КОД устанавливаются согласно программы ГИА, утвержденной образовательной организацией.

Результат демонстрационного экзамена в первичных баллах заполняется на основании протокола проведения демонстрационного экзамена (согласно п. 62 Порядка проведения ГИА по образовательным программам среднего профессионального образования, утвержденного приказом Минпросвещения России от 08.11.2021 г. № 800).

Максимально возможное количество баллов за прохождение демонстрационного экзамена заполняется согласно КОД, по которому проводился демонстрационный экзамен.

Например, информация в QR-коде может быть представлена следующим образом:

"Иванов Иван Иванович | 111001 0000001 | 30.06.2023" (в общем случае);

"Иванов Иван Иванович | 111001 0000001 | 30.06.2023 | базовый уровень | КОД 12.02.01-2023 | результат: 88 из 100 баллов" (если ГИА проводилась в форме демонстрационного экзамена базового уровня);

"Иванов Иван Иванович | 111001 0000001 | 30.06.2023 | профильный уровень | ООО "Киберсталь" | КОД 13.02.11 2.1.309-2023 | результат: 88 из 100 баллов" (если ГИА проводилась в форме демонстрационного экзамена профильного уровня).

7.2. В правой части оборотной стороны бланка титула указываются следующие сведения:

а) после строки, содержащей надпись "Настоящий диплом свидетельствует о том,

что", с выравнением по центру в именительном падеже, размер шрифта не более 20п:
на отдельной строке (при необходимости – в несколько строк) – фамилия выпускника;
на отдельной строке (при необходимости в несколько строк) – имя и отчество (при наличии) выпускника.

Фамилия, имя и отчество (при наличии) выпускника указываются полностью в соответствии с паспортом или при его отсутствии в соответствии с иным документом, удостоверяющим личность выпускника.

Фамилия, имя и отчество (при наличии) иностранного гражданина указываются по данным его внутреннего (общегражданского) или заграничного (для выезда за границу) паспорта (по желанию выпускника) в русскоязычной транскрипции. Русскоязычная транскрипция и вид паспорта, по которому указываются фамилия, имя и отчество (при наличии), должны быть согласованы с выпускником в письменной форме;

б) после строк, содержащих надпись "освоил(а) образовательную программу среднего профессионального образования и успешно прошел(шла) государственную итоговую аттестацию", указываются:

на отдельной строке с выравнением по центру слова "по профессии" или "по специальности" в зависимости от вида образовательной программы среднего профессионального образования, по результатам освоения которой выдается диплом;

на отдельной строке (при необходимости в несколько строк) – код и наименование профессии или специальности среднего профессионального образования, по которым освоена образовательная программа среднего профессионального образования;

в) после строки, содержащей надпись "Решение Государственной экзаменационной комиссии", указывается на отдельной строке дата принятия решения Государственной экзаменационной комиссии с выравнением по центру с предлогом "от" с указанием числа (цифрами), месяца (прописью) и года (четырёхзначное число, цифрами, слово "года");

г) после строк, содержащих надписи "Председатель" и "Государственной", в строке, содержащей надпись "экзаменационной комиссии", – фамилия и инициалы председателя Государственной экзаменационной комиссии с выравнением вправо;

д) после строки, содержащей надпись "Руководитель образовательной", в строке, содержащей надпись "организации", – фамилия и инициалы руководителя образовательной организации (головной образовательной организации) с выравнением вправо.

8. При заполнении бланка приложения:

8.1. В левой колонке первой страницы бланка приложения указываются с выравнением по центру следующие сведения:

а) после надписи "РОССИЙСКАЯ ФЕДЕРАЦИЯ" полное официальное наименование Колледжа (или его филиала), наименование населенного пункта, в котором находится Колледж (или его филиал), в соответствии с требованиями, указанными в подпункте "а" подпункта 7.1 пункта 7 настоящего Порядка;

б) после надписи "ПРИЛОЖЕНИЕ К ДИПЛОМУ" на отдельной строке (при необходимости в несколько строк) – слова "о среднем профессиональном образовании" или "о среднем профессиональном образовании с отличием";

в) после строк, содержащих надписи "Регистрационный номер" и "Дата выдачи", – соответственно регистрационный номер и дата выдачи диплома в соответствии с требованиями, указанными в подпунктах "в" и "г" подпункта 7.1 пункта 7 настоящего Порядка.

8.2. В правой колонке первой страницы первого бланка приложения в разделе "1. СВЕДЕНИЯ О ЛИЧНОСТИ ОБЛАДАТЕЛЯ ДИПЛОМА" указываются следующие сведения:

а) в строках, содержащих соответствующие надписи (при необходимости в следующих строках), – фамилия, имя, отчество (при наличии) выпускника (в именительном падеже) и его дата рождения с указанием числа (цифрами), месяца (прописью) и года (четырёхзначное число, цифрами, слово "года");

б) на следующей строке после строк, содержащих надпись "Предыдущий документ об

образовании или об образовании и о квалификации" (при необходимости в несколько строк), - наименование документа об образовании или об образовании и о квалификации, на основании которого данное лицо было зачислено в Колледж (или его филиал), и год его выдачи (четырёхзначное число, цифрами, слово "год").

В случае если предыдущий документ об образовании или об образовании и о квалификации был получен за рубежом, указываются его наименование в переводе на русский язык и наименование страны, в которой выдан этот документ.

8.3. В правой колонке первой страницы бланка приложения в разделе "2. СВЕДЕНИЯ ОБ ОБРАЗОВАТЕЛЬНОЙ ПРОГРАММЕ СРЕДНЕГО ПРОФЕССИОНАЛЬНОГО ОБРАЗОВАНИЯ И О КВАЛИФИКАЦИИ" указываются следующие сведения:

а) после строк, содержащих надпись "Срок освоения образовательной программы по очной форме обучения", на отдельной строке срок освоения соответствующей образовательной программы, установленный федеральным государственным стандартом среднего профессионального образования для очной формы обучения. Срок освоения указывается в годах и месяцах (число лет, слово "год" в соответствующем числе и падеже, число месяцев, слово "месяц" в соответствующем числе и падеже);

б) после строки, содержащей надпись "Квалификация", на отдельной строке – квалификация(и) в соответствии с федеральным государственным образовательным стандартом среднего профессионального образования;

в) в строке, содержащей надпись "по", – с выравниванием по центру слово "профессии" или "специальности" в зависимости от вида образовательной программы среднего профессионального образования, по результатам освоения которой выдается диплом;

г) на следующей строке после строки, содержащей надпись "по" (при необходимости в несколько строк), – код и наименование профессии или специальности среднего профессионального образования, по которым освоена образовательная программа среднего профессионального образования.

8.4. На второй странице бланка приложения в разделе "3. СВЕДЕНИЯ О СОДЕРЖАНИИ И РЕЗУЛЬТАТАХ ОСВОЕНИЯ ОБРАЗОВАТЕЛЬНОЙ ПРОГРАММЫ СРЕДНЕГО ПРОФЕССИОНАЛЬНОГО ОБРАЗОВАНИЯ" указываются сведения о содержании и результатах освоения выпускником образовательной программы среднего профессионального образования в следующей последовательности:

а) изученные дисциплины (модули) профессиональной образовательной программы:

в графе "Наименование учебных предметов, курсов, дисциплин (модулей), практик" – наименования учебных предметов, курсов, дисциплин (модулей), практик в соответствии с учебным планом образовательной программы среднего профессионального образования;

в графе "Общее количество часов" – трудоемкость дисциплины (модуля), в академических часах (цифрами);

в графе "Оценка" – оценка, полученная при промежуточной аттестации прописью (отлично, хорошо, удовлетворительно, зачтено).

Последовательность учебных предметов, курсов, дисциплин (модулей), образовательной программы среднего профессионального образования определяется образовательной организацией.

Наименования учебных предметов, курсов, дисциплин (модулей) и оценки указываются без сокращений.

б) на отдельной строке таблицы после указания изученных дисциплин:

в графе "Наименование учебных предметов, курсов, дисциплин (модулей), практик" – слова "ВСЕГО часов теоретического обучения:";

в графе "Общее количество часов" – суммарная трудоемкость изученных учебных предметов, курсов, дисциплин (модулей);

в графе "Оценка" проставляется символ "х";

в) на отдельной строке таблицы:

в графе "Наименование учебных предметов, курсов, дисциплин (модулей), практик" – слова "в том числе аудиторных часов:";

в графе "Общее количество часов" – суммарное количество аудиторных часов при освоении образовательной программы;

в графе "Оценка" проставляется символ "х";

г) на отдельной строке таблицы:

в графе "Наименование учебных предметов, курсов, дисциплин (модулей), практик" – слово "Практика";

в графе "Общее количество часов" – суммарная продолжительность практик (цифрами в неделях со словом "неделя" в соответствующем числе и падеже);

в графе "Оценка" проставляется символ "х";

д) на отдельной строке таблицы в графе "Наименование учебных предметов, курсов, дисциплин (модулей), практик" – слова "в том числе:";

е) на отдельных строках таблицы последовательно сведения обо всех видах практик:

в графе "Наименование учебных предметов, курсов, дисциплин (модулей), практик" – наименование практик;

в графе "Общее количество часов" – продолжительность практик (цифрами, в неделях со словом "неделя" в соответствующем числе и падеже);

в графе "Оценка" – оценка за каждую практику;

ж) на отдельной строке таблицы:

в графе "Наименование учебных предметов, курсов, дисциплин (модулей), практик" – слова "Государственная итоговая аттестация";

в графе "Общее количество часов" – суммарная продолжительность раздела (цифрами, в неделях со словом "неделя" в соответствующем числе и падеже);

в графе "Оценка" проставляется символ "х";

з) на отдельной строке таблицы в графе "Наименование учебных предметов, курсов, дисциплин (модулей), практик" – слова "в том числе:";

и) на отдельных строках последовательно:

в графе "Наименование учебных предметов, курсов, дисциплин (модулей), практик" – наименование предусмотренных образовательной программой форм государственной итоговой аттестации (дипломный проект (работа) (с указанием ее вида и наименования темы (в кавычках), демонстрационный экзамен, государственный экзамен);

в графе "Общее количество часов" проставляется символ "х";

в графе "Оценка" – оценка прописью.

Вспомогательные слова "дисциплина", "модуль" не используются.

Все записи, указанные в настоящем пункте, включая символ "х", вносятся шрифтом одного размера.

8.5. На третьей странице бланка приложения в разделе "4. СВЕДЕНИЯ О СОДЕРЖАНИИ И УСЛОВИЯХ ПРОХОЖДЕНИЯ ПРАКТИЧЕСКОЙ ПОДГОТОВКИ ПО ОБРАЗОВАТЕЛЬНОЙ ПРОГРАММЕ СРЕДНЕГО ПРОФЕССИОНАЛЬНОГО ОБРАЗОВАНИЯ, РЕАЛИЗУЕМОЙ С ПРИМЕНЕНИЕМ НОВОЙ ОБРАЗОВАТЕЛЬНОЙ ТЕХНОЛОГИИ КОНСТРУИРОВАНИЯ ОБРАЗОВАТЕЛЬНЫХ ПРОГРАММ СРЕДНЕГО ПРОФЕССИОНАЛЬНОГО ОБРАЗОВАНИЯ В РАМКАХ ФЕДЕРАЛЬНОГО ПРОЕКТА "ПРОФЕССИОНАЛИТЕТ" (ПРИ НАЛИЧИИ)" в случае реализации образовательной программы среднего профессионального образования в рамках федерального проекта "Профессионалитет" указываются сведения о видах деятельности, освоенных в рамках практической подготовки, использованных в рамках практической подготовки средств обучения и воспитания, включая оборудование, программное обеспечение, технологии и другое, сведения об организации, в которой проводилась практическая подготовка (сведения указываются по соответствующим графам, в рамках соответствующего вида практики):

а) в графе "Виды деятельности в рамках практической подготовки":

виды деятельности, предусмотренные и освоенные в соответствии с образовательной

программой среднего профессионального образования в рамках практической подготовки;

Последовательность видов деятельности определяется образовательной организацией.

Наименования видов деятельности указывается без сокращений.

б) в графе "Использованные средства обучения и воспитания, включая оборудование, программное обеспечение, технологии и другое (при наличии)":

указываются виды и модели, наименования оборудования, программного обеспечения, технологии и другие средства обучения и воспитания, использованные в рамках практической подготовки в соответствии с образовательной программой среднего профессионального образования;

конкретный перечень видов и моделей, наименований оборудования, программного обеспечения, технологий и других средств обучения и воспитания, использованных в рамках практической подготовки, определяется образовательной организацией по согласованию с обучающимся;

в) в графе "Место прохождения практической подготовки":

указывается полное наименование организации, осуществляющей деятельность по профилю соответствующей образовательной программы, в которой организована практическая подготовка, и (или) полное наименование организации, осуществляющей образовательную деятельность, в которой организована практическая подготовка, а также идентификационный номер налогоплательщика соответствующей организации.

8.6. На четвертой странице бланка приложения в таблице:

в графе "Курсовые проекты (работы)" – перечень курсовых проектов (работ), выполненных при освоении образовательной программы среднего профессионального образования, с указанием наименований учебных предметов, курсов, дисциплин (модулей), по которым выполнялся курсовой проект (работа), а также по решению образовательной организации – темы курсовых проектов (работ);

в графе "Оценка" – оценка прописью по каждому из курсовых проектов (работ).

Данная таблица заполняется при получении среднего профессионального образования по программе подготовки специалистов среднего звена.

8.7. На четвертой странице бланка приложения к диплому в разделе "5. ДОПОЛНИТЕЛЬНЫЕ СВЕДЕНИЯ" указываются следующие сведения:

а) если за время обучения выпускника в образовательной организации наименование образовательной организации изменилось, на отдельной (нескольких) строке(ах) – слова "Образовательная организация переименована в ____ году;" (год – четырехзначное число, цифрами); далее на отдельной строке (при необходимости в несколько строк) – слова "старое полное наименование образовательной организации" с указанием старого полного наименования образовательной организации в соответствии с требованиями, указанными в подпункте "а" подпункта 7.1 пункта 7 настоящего Порядка. При неоднократном переименовании образовательной организации за период обучения выпускника сведения о переименовании указываются в хронологическом порядке;

б) по согласованию с выпускником, прошедшим ускоренное обучение в пределах освоения образовательной программы, на отдельной строке – слова "Пройдено ускоренное обучение в пределах образовательной программы среднего профессионального образования";

в) в случае наличия направленности образовательной программы, установленной федеральным государственным образовательным стандартом среднего профессионального образования, указывается направленность образовательной программы на отдельной (нескольких) строке(ах) – слова "Направленность образовательной программы: _____".

Последовательность указания дополнительных сведений определяется организацией, осуществляющей обучение, самостоятельно.

8.8. На четвертой странице бланка приложения в строке, содержащей надпись "образовательной организации", – фамилия и инициалы руководителя образовательной организации с выравниванием вправо.

8.9. На каждой странице приложения после надписи "Страница" указывается номер страницы. На четвертой странице приложения после надписи "Настоящее приложение содержит" указывается общее количество страниц приложения к диплому.

8.10. При недостаточности места для заполнения разделов 3 или 4 может быть использован дополнительный первый бланк (бланки) приложения. Количество используемых дополнительных первых бланков не ограничено. Нумерация страниц бланков приложения осуществляется сквозным способом. При этом общее количество страниц приложения указывается на каждом листе приложения к диплому.

9. Регистрационный номер и дата выдачи диплома указываются по книге регистрации.

III. Подписание и заверение диплома и приложения к нему

10. Диплом и приложение к нему подписываются руководителем образовательной организации (далее – руководитель) в строках, содержащих инициалы и фамилию руководителя. Диплом подписывается также председателем Государственной экзаменационной комиссии в строках, содержащих инициалы и фамилию председателя Государственной экзаменационной комиссии.

Диплом и приложение к нему могут быть подписаны исполняющим обязанности руководителя или должностным лицом, уполномоченным руководителем на основании соответствующего распорядительного акта. При этом перед надписью "Руководитель образовательной организации" указывается символ "/" (косая черта); в строке, содержащей надпись "Руководитель образовательной организации", с выравнением вправо – фамилия и инициалы исполняющего обязанности руководителя или должностного лица, уполномоченного руководителем.

Диплом и приложение к нему могут быть подписаны заместителем председателя Государственной экзаменационной комиссии или должностным лицом, уполномоченным руководителем на основании соответствующего распорядительного акта. При этом перед надписью "Председатель Государственной экзаменационной комиссии" указывается символ "/" (косая черта); в строке, содержащей надпись "Председатель Государственной экзаменационной комиссии", с выравнением вправо – фамилия и инициалы заместителя председателя Государственной экзаменационной комиссии или должностного лица, уполномоченного руководителем.

Подписи председателя Государственной экзаменационной комиссии, руководителя (исполняющего обязанности руководителя или должностного лица, уполномоченного руководителем) проставляются чернилами, пастой или тушью черного, синего или фиолетового цвета. Подписание документов факсимильной подписью не допускается. Подписи руководителя (исполняющего обязанности руководителя или должностного лица, уполномоченного руководителем) на дипломе и приложении к нему должны быть идентичными.

11. Заполненные бланки заверяются печатью образовательной организации. Печать проставляется на отведенном для нее месте. Оттиск печати должен быть четким.

12. При использовании нескольких бланков приложения сведения, указанные в подпункте 8.1, подпункте "а" подпункта 8.2, подпункте 8.9 пункта 8 настоящего Порядка, заполняются на каждом бланке приложения. Каждый бланк приложения к диплому подписывается и заверяется печатью образовательной организации в соответствии с пунктом 11 настоящего Порядка.

IV. Выдача дипломов и приложений к ним

13. Диплом выдается лицу, завершившему обучение по образовательной программе среднего профессионального образования и успешно прошедшему государственную

итоговую аттестацию, на основании решения Государственной экзаменационной комиссии.

14. Диплом с отличием выдается при выполнении следующих условий:

все указанные в приложении к диплому оценки по учебным предметам, курсам, дисциплинам (модулям), практикам, оценки за курсовые работы (проекты), за исключением оценок "зачтено", являются оценками "отлично" и "хорошо";

все оценки по результатам государственной итоговой аттестации являются оценками "отлично";

количество указанных в приложении к диплому оценок "отлично", включая оценки по результатам государственной итоговой аттестации, составляет не менее 75% от общего количества оценок, указанных в приложении, за исключением оценок "зачтено".

15. Диплом выдается с приложением к нему не позднее 10 календарных дней после издания приказа об отчислении выпускника.

16. Диплом без приложения к нему действителен.

Приложение к диплому недействительно без диплома.

17. Выдача диплома с приложением осуществляется следующими способами:

1) диплом на бумажном носителе:

выдается выпускнику организации, осуществляющей образовательную деятельность, лично или другому лицу при предъявлении им документа, удостоверяющего личность, и оформленной в соответствии с законодательством Российской Федерации доверенности, выданной указанному лицу выпускником;

по заявлению выпускника направляется по указанному им адресу через операторов почтовой связи общего пользования заказным почтовым отправлением с уведомлением о вручении;

2) по заявлению выпускника копия диплома (документ на бумажном носителе, преобразованный в электронную форму путем сканирования или фотографирования с обеспечением машиночитаемого распознавания его реквизитов), заверенная в соответствии с законодательством Российской Федерации электронной подписью руководителя организации, может быть направлена в форме электронного документа с использованием информационно-телекоммуникационной сети "Интернет" на указанный им адрес электронной почты.

18. Копия выданного диплома, доверенность (при наличии), заявление о направлении диплома через операторов почтовой связи общего пользования (при наличии) хранятся в личном деле выпускника организации.

19. Документ о среднем профессиональном образовании, образец которого самостоятельно установлен образовательной организацией, не подлежит обмену на диплом, образец которого установлен Министерством просвещения Российской Федерации (приказ Министерства просвещения Российской Федерации от 02.06.2022 г. № 390 "Об утверждении образцов и описания диплома о среднем профессиональном образовании и приложения к нему" (зарегистрирован Министерством юстиции Российской Федерации 12.08.2022 г., регистрационный № 69621).

V. Заполнение, подписание, заверение и выдача дубликатов дипломов и приложений к ним

20. Дубликат диплома и дубликат приложения к диплому заполняются в соответствии с главой II настоящего Порядка с учетом требований, установленных настоящей главой.

Подписание и заверение дубликата диплома и дубликата приложения к диплому осуществляются в соответствии с главой III настоящего Порядка.

21. Дубликаты диплома и (или) дубликаты приложения к диплому выдаются на основании личного заявления.

22. Дубликат диплома и (или) дубликат приложения к диплому выдаются:

взамен утраченного диплома и (или) приложения к диплому (с изложением обстоятельств

утраты диплома или его приложения и предоставления документов, подтверждающих факт утраты подлинника диплома (или его приложения): справки из органов внутренних дел; копии документа, удостоверяющего личность). В случае утраты оригинала (утерян, украден, пострадал при пожаре и т.д.) необходимо обратиться в районное отделение ОВД, написать заявление о пропаже диплома (утрате при пожаре) и получить справку, что розыскные работы не привели к результату (диплом и (или) его приложение утрачены во время пожара);

лицу, изменившему свою фамилию (имя, отчество), в порядке, указанном в пункте 23 настоящего Порядка.

23. Лицо, изменившее свою фамилию (имя, отчество), вправе обменять имеющийся у него диплом и приложения к диплому на дубликат диплома и дубликат приложения к диплому с новой фамилией (именем, отчеством). Обмен производится на основании заявления лица, изменившего свою фамилию (имя, отчество), с приложением копий документов, подтверждающих изменение фамилии (имени, отчества) лица.

24. Заявление о выдаче дубликата диплома и дубликата приложения к диплому, а также документы, подтверждающие изменение фамилии (имени, отчества) (при наличии таких документов), хранятся в личном деле выпускника образовательной организации.

25. В случае утраты только диплома выдаются дубликат диплома и дубликат приложения к нему.

В случае утраты только приложения к диплому выдается дубликат приложения к диплому.

26. Дубликат выдается организацией, выдавшей диплом (в том числе в случае утраты государственной аккредитации или прекращения образовательной деятельности по образовательной программе, по которой выдан диплом), или ее правопреемником, за исключением случая, указанного в абзаце втором настоящего пункта.

В случае ликвидации организации, выдавшей диплом (ее правопреемника), дубликат выдается учредителем организации.

При отсутствии учредителя организации государственным органом или органом местного самоуправления, в ведении которого находится (структурным подразделением которых является) государственный или муниципальный архив, в который переданы на хранение документы выпускников организации, или иной организацией, в которую передан архив организации, выдавшей диплом, обладателю диплома выдается дубликат или архивная копия диплома, и (или) архивная справка, и (или) архивная выписка, оформленные в соответствии с законодательством Российской Федерации.

27. Дубликаты диплома и дубликаты приложения к нему оформляются на бланках, применяемых образовательной организацией на момент подачи заявления о выдаче дубликатов.

28. При заполнении дубликата диплома и дубликата приложения к диплому на бланках указывается слово "ДУБЛИКАТ" в отдельной строке:

на бланке титула – в левой части оборотной стороны бланка титула диплома перед строкой, содержащей надпись "ДИПЛОМ", с выравниванием по ширине;

на бланке приложения к диплому – в левой колонке первой страницы бланка приложения перед строками, содержащими надпись "ПРИЛОЖЕНИЕ К ДИПЛОМУ", с выравниванием по ширине.

29. На бланке дубликата титула указывается полное официальное наименование образовательной организации, выдавшей дубликат, в соответствии с требованиями, указанными в подпункте "а" подпункта 7.1 пункта 7 настоящего Порядка.

На бланке дубликата титула, выдаваемом в соответствии с пунктом 26 настоящего Порядка, указывается полное официальное наименование образовательной организации на момент ликвидации в соответствии с требованиями, указанными в подпункте "а" подпункта 7.1 пункта 7 настоящего Порядка.

30. В случае изменения наименования организации, осуществляющей образовательную деятельность, на четвертой странице бланка дубликата приложения к

диплому в разделе "5. ДОПОЛНИТЕЛЬНЫЕ СВЕДЕНИЯ" указываются сведения в соответствии с подпунктом "а" подпункта 8.7 пункта 8 настоящего Порядка.

31. На дубликатах диплома и дубликатах приложения указывается регистрационный номер дубликата диплома и дата его выдачи, в случае выдачи только дубликата приложения к диплому – регистрационный номер и дата выдачи дубликата приложения к диплому.

32. В дубликат диплома и (или) дубликаты приложения к диплому вносятся записи в соответствии с документами, имеющимися в личном деле выпускника. При невозможности заполнения дубликата приложения к диплому дубликат диплома выдается без приложения к нему.

33. При заполнении дубликата диплома о начальном профессиональном образовании, выданного образовательной организацией до вступления в силу Федерального закона от 29.12.2012 г. № 273-ФЗ "Об образовании в Российской Федерации", в разделе "5. ДОПОЛНИТЕЛЬНЫЕ СВЕДЕНИЯ" указываются слова "с получением среднего общего образования" или "без получения среднего общего образования" соответственно.

34. Дубликат диплома без приложения к нему действителен.

Дубликат приложения к диплому недействителен без диплома или без дубликата диплома.

35. Сохранившийся подлинник диплома и подлинник приложения к диплому изымаются образовательной организацией и уничтожаются в порядке, установленном указанной организацией.

36. Выдача дубликата диплома и (или) дубликата приложения к диплому осуществляется следующими способами:

1) дубликат диплома и (или) дубликат приложения к диплому на бумажном носителе: выдается выпускнику организации, осуществляющей образовательную деятельность, лично или другому лицу при предъявлении им документа, удостоверяющего личность, и оформленной в соответствии с законодательством Российской Федерации доверенности, выданной указанному лицу выпускником;

по заявлению выпускника направляется по указанному им адресу через операторов почтовой связи общего пользования заказным почтовым отправлением с уведомлением о вручении.

2) по заявлению выпускника копия дубликата диплома и (или) дубликата приложения к диплому (документ на бумажном носителе, преобразованный в электронную форму путем сканирования или фотографирования с обеспечением машиночитаемого распознавания его реквизитов), заверенная в соответствии с законодательством Российской Федерации электронной подписью руководителя организации, может быть направлена в форме электронного документа с использованием информационно-телекоммуникационной сети "Интернет" на указанный им адрес электронной почты.

37. Копия выданного дубликата диплома и (или) дубликата приложения к диплому, доверенность (при наличии), заявление о направлении дубликата диплома и (или) дубликата приложения к диплому через операторов почтовой связи общего пользования (при наличии) хранятся в личном деле выпускника организации.

VI. Учет бланков дипломов и приложений к ним

38. Бланки хранятся в образовательной организации как документы строгой отчетности и учитываются по специальному реестру.

39. Передача полученных образовательной организацией бланков в другие образовательные организации не допускается.

40. Для учета выдачи дипломов, дубликатов дипломов, дубликатов приложений к дипломам в образовательных организациях ведутся книги регистрации.

41. При выдаче диплома (дубликата диплома, дубликата приложений к диплому) в книгу регистрации вносятся следующие данные:

регистрационный номер диплома (дубликата диплома, дубликата приложения к диплому);

фамилия, имя и отчество (при наличии) выпускника; в случае получения диплома (дубликата диплома, дубликата приложения к диплому) по доверенности - также фамилия, имя и отчество (при наличии) лица, которому выдана доверенность на получение диплома (дубликата диплома, дубликата приложения к диплому);

серия и номер бланка диплома; серия и номер бланка (серии и номера бланков) приложения к диплому;

дата выдачи диплома (дубликата диплома, дубликата приложения к диплому);

наименование профессии, специальности, наименование присвоенной(ых) квалификации(ий);

дата и номер протокола Государственной экзаменационной комиссии;

дата и номер приказа об отчислении выпускника;

подпись уполномоченного лица образовательной организации, выдающего диплом (дубликат диплома, дубликат приложения к диплому);

подпись лица, которому выдан документ (если документ выдан лично выпускнику либо по доверенности), либо дата и номер почтового отправления (если документ направлен через операторов почтовой связи общего пользования).

42. Листы книги регистрации пронумеровываются; книга регистрации прошнуровывается, скрепляется печатью образовательной организации с указанием количества листов в книге регистрации и хранится как документ строгой отчетности.

VII. Об особенностях заполнения диплома

о среднем профессиональном образовании при проведении государственной итоговой аттестации в форме демонстрационного экзамена

В соответствии с пунктом 6 Порядка проведения государственной итоговой аттестации по образовательным программам среднего профессионального образования, утвержденного приказом Министерства просвещения Российской Федерации от 8 ноября 2021 года (далее – Порядок проведения ГИА), государственная итоговая аттестация (далее – ГИА) по программам среднего профессионального образования проводится в следующих формах, если иное не установлено соответствующим федеральным государственным образовательным стандартом среднего профессионального образования (далее – ФГОС СПО):

а) демонстрационный экзамен для выпускников, осваивающих программы подготовки квалифицированных рабочих, служащих;

б) демонстрационный экзамен и защита дипломного проекта (работы)

для выпускников, осваивающих программы подготовки специалистов среднего звена;

в) государственный экзамен и (или) защита дипломного проекта (работы):

для выпускников, осваивающих образовательные программы в области искусств, медицинского образования и фармацевтического образования, в области подготовки кадров в интересах обороны и безопасности государства, обеспечения законности и правопорядка, в области подготовки членов экипажей морских судов и судов внутреннего водного транспорта, специалистов авиационного персонала гражданской авиации, членов экипажей судов в соответствии с международными требованиями, а также в области подготовки работников железнодорожного транспорта, непосредственно связанных с движением поездов и маневровой работой, если иное не установлено соответствующим ФГОС СПО;

для выпускников, осваивающих образовательные программы среднего профессионального образования в специальных учебно-воспитательных учреждениях закрытого типа и учреждениях, исполняющих наказание в виде лишения свободы.

Согласно пункту 60 Порядка проведения ГИА результаты проведения ГИА оцениваются с проставлением одной из отметок: «отлично», «хорошо»,

«удовлетворительно», «неудовлетворительно».

Сведения о результатах ГИА вносятся в диплом о среднем профессиональном образовании на основании подпунктов «ж», «з», «и» пункта 8.4 Порядка заполнения, учёта и выдачи дипломов о среднем профессиональном образовании и их дубликатов, утвержденного приказом Министерства просвещения Российской Федерации от 14 октября 2022 года № 906 (далее – Порядок заполнения диплома).

Оценки по каждой форме ГИА указываются в приложении к диплому отдельными строками по каждой из пройденных выпускником форм ГИА:

демонстрационный экзамен;

дипломный проект (работа) (с указанием её вида и наименования темы (в кавычках));

государственный экзамен.

При сочетании двух форм ГИА: демонстрационного экзамена и защиты дипломного проекта (работы) или государственного экзамена и защиты дипломного проекта (работы) в приложении к диплому отдельными строками указывается каждая форма ГИА и соответствующая ей оценка. Оценка указывается прописью («отлично», «хорошо», «удовлетворительно»).

Слова «Государственная итоговая аттестация», суммарная продолжительность раздела (цифрами, в неделях со словом «неделя» в соответствующем числе и падеже), слова «в том числе» – указываются единожды.

В случае если образовательная программа среднего профессионального образования разработана и реализуется образовательной организацией в соответствии с не актуализированным ФГОС СПО и предусматривает формы ГИА, отличные от форм государственной итоговой аттестации, предусмотренных подпунктами «а», «б», «в» пункта 6 Порядка заполнения диплома, в диплом о среднем профессиональном образовании вносятся сведения о формах ГИА, установленных образовательной программой, разработанной и утвержденной на основе соответствующего ФГОС СПО.

К таким формам ГИА относятся:

выпускная квалификационная работа (с указанием ее вида и наименования темы);

государственный экзамен.

Вид(ы) выпускной квалификационной работы (выпускная практическая квалификационная работа и письменная экзаменационная работа либо демонстрационный экзамен – для выпускников, осваивающих программы подготовки квалифицированных рабочих, служащих; дипломная работа (дипломный проект) и (или) демонстрационный экзамен – для выпускников, осваивающих программы подготовки специалистов среднего звена) и наименование темы, указываются прописью сплошным текстом, например:

выпускная квалификационная работа (выпускная практическая квалификационная работа и письменная экзаменационная работа);

выпускная квалификационная работа (демонстрационный экзамен);

выпускная квалификационная работа (дипломная работа/дипломный проект по теме «...», демонстрационный экзамен).

При проведении ГИА в форме выпускной квалификационной работы в виде дипломной работы/дипломного проекта и демонстрационного экзамена, оценка указывается по выпускной квалификационной работе в целом или по каждому виду выпускной квалификационной работы отдельно в соответствии с программой ГИА, разработанной и утвержденной образовательной организацией.

При проведении государственного экзамена в виде демонстрационного экзамена форма ГИА указывается следующим образом:

государственный экзамен (демонстрационный экзамен).

Образец диплома о среднем профессиональном образовании

Обложка
Лицевая сторона

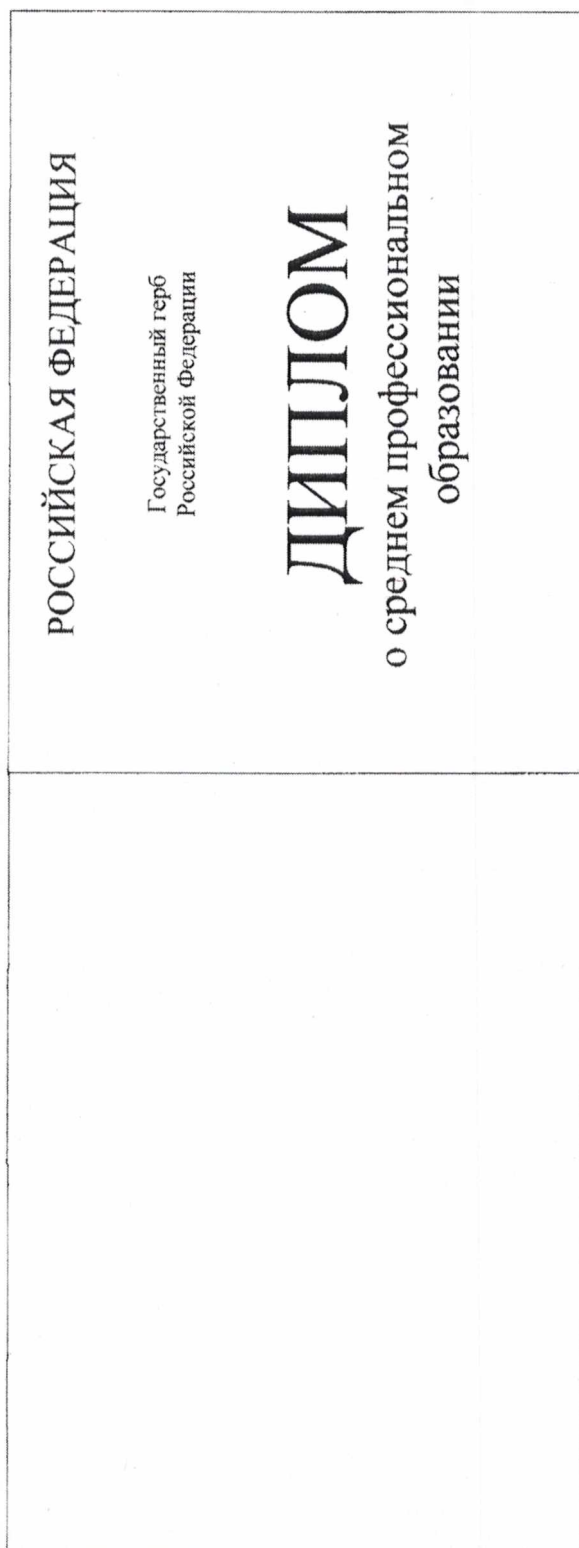

Титул
Лицевая сторона

РОССИЙСКАЯ ФЕДЕРАЦИЯ

Государственный герб
Российской Федерации

ДИПЛОМ
о среднем профессиональном
образовании

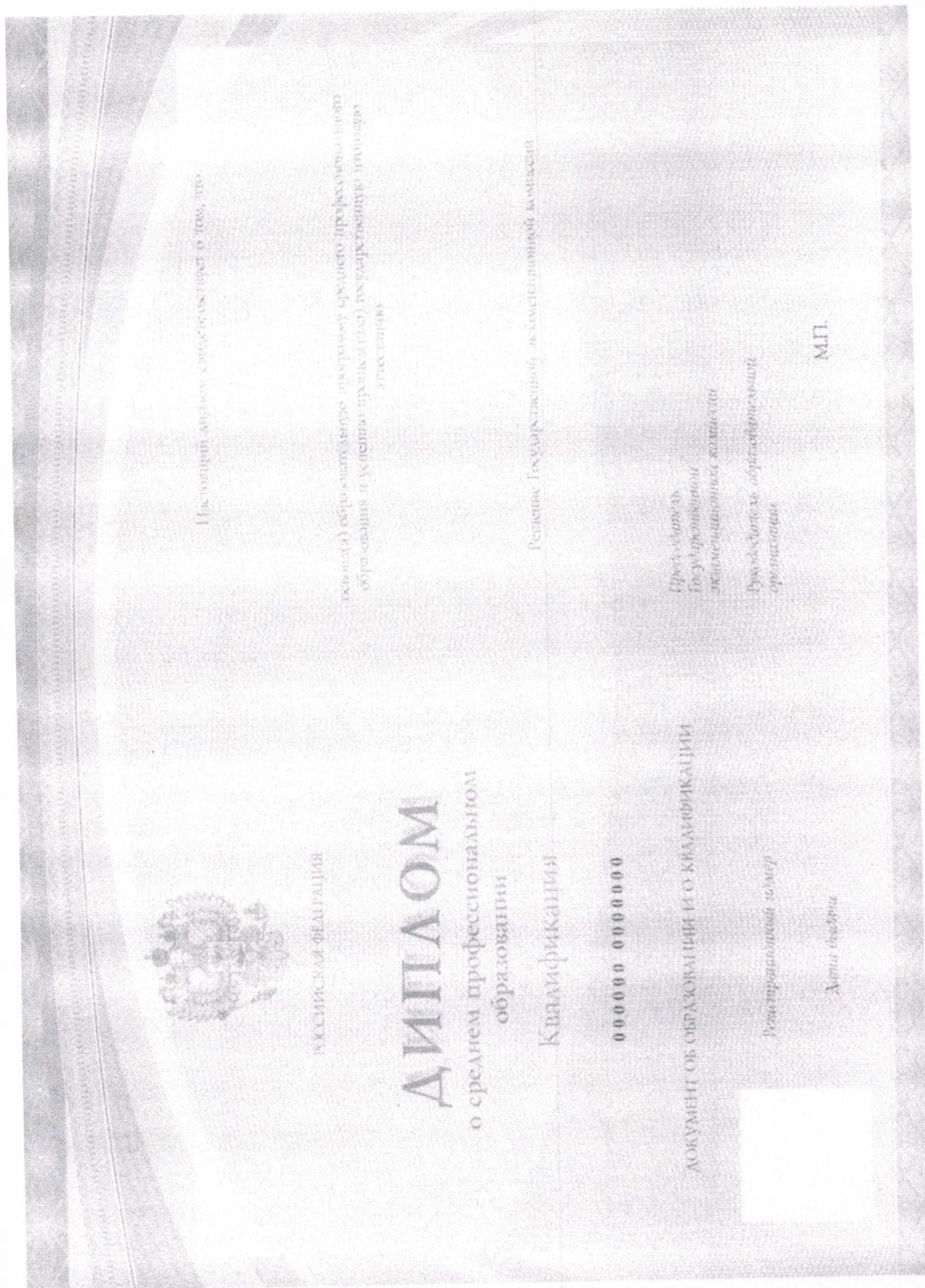

Образец диплома о среднем профессиональном образовании с отличием

Обложка
Лицевая сторона

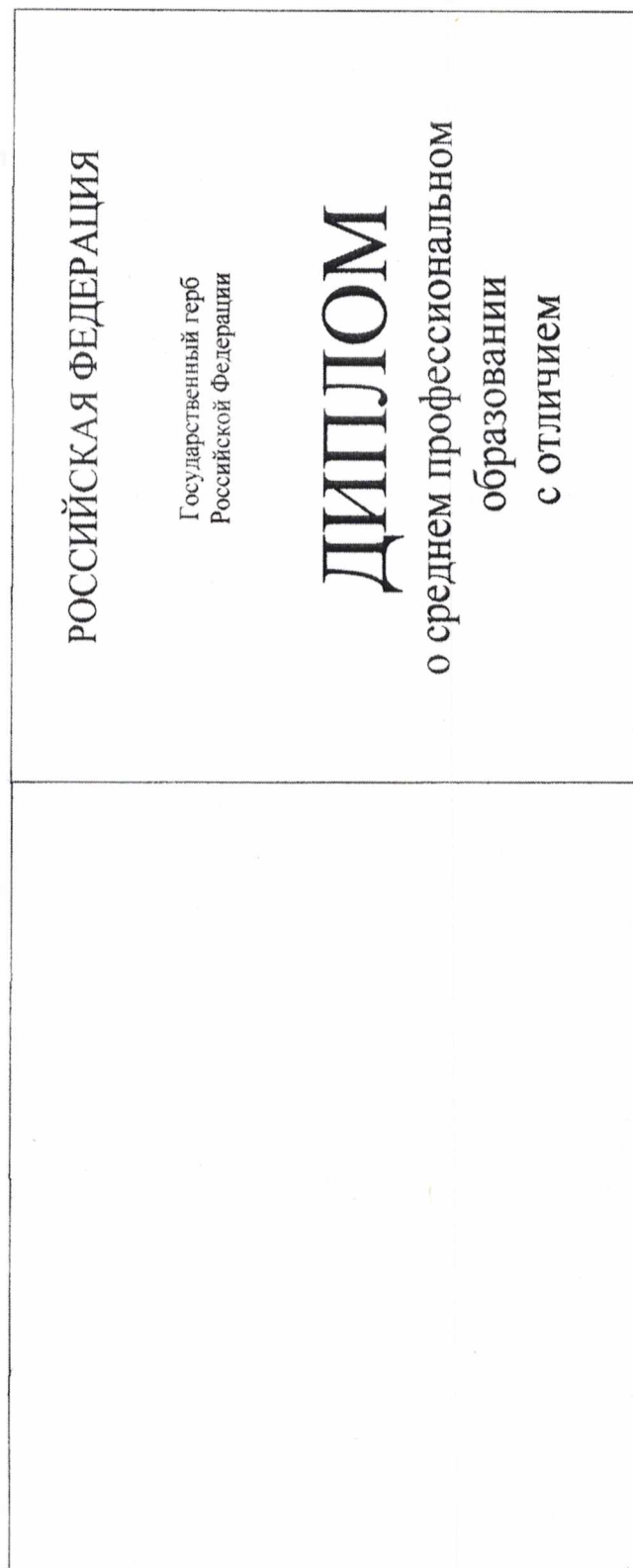

Титул
Лицевая сторона

РОССИЙСКАЯ ФЕДЕРАЦИЯ

Государственный герб
Российской Федерации

ДИПЛОМ
о среднем профессиональном
образовании
с отличием

Левая часть	Правая часть
<p>Государственный герб Российской Федерации</p> <p>РОССИЙСКАЯ ФЕДЕРАЦИЯ</p> <p>ДИПЛОМ</p> <p>о среднем профессиональном образовании с отличием</p> <p>Квалификация</p> <p>000000 0000000</p> <p>ДОКУМЕНТ ОБ ОБРАЗОВАНИИ И О КВАЛИФИКАЦИИ</p> <p>Регистрационный номер</p> <p>Дата выдачи</p> <div data-bbox="1145 1733 1286 1886" style="border: 1px solid black; padding: 2px; width: fit-content; margin-left: auto;">(Место расположения QR-кода)</div>	<p>Настоящий диплом свидетельствует о том, что</p> <p>освоил(а) образовательную программу среднего профессионального образования и успешно прошел(шла) государственную итоговую аттестацию</p> <p>Решение Государственной экзаменационной комиссии</p> <p>Председатель Государственной экзаменационной комиссии</p> <p>Руководитель образовательной организации</p> <p>М.П.</p>

Образец приложения к диплому о среднем профессиональном образовании/ диплому о среднем профессиональном образовании с отличием

Приложение к диплому
Лицевая сторона

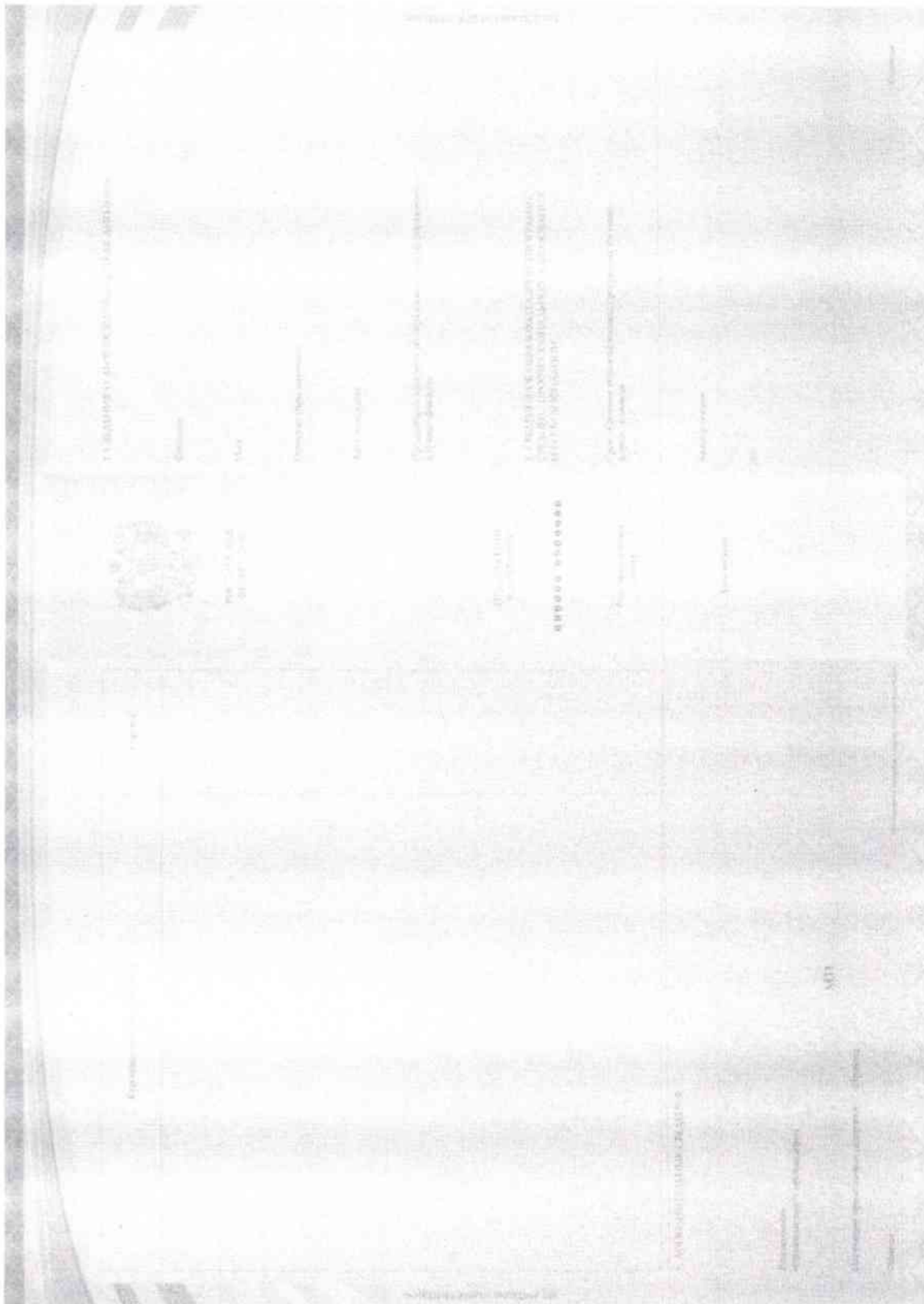

Приложение к диплому
Оборотная сторона

